VISŲ ŠALIŲ PROLETARAI, VIENYKITĖS!

TAIKUS ATOMAS

IGNALINOS ATOMINĖS ELEKTRINĖS PARTINIO, LKJS, PROFSĄJUNGOS KOMITETŲ IR ADMINISTRACIJOS ORGANAS

Laikraštis įkurtas 1988 m. birželio 28 d. ✻ Nr. 22 (43) ✻ 1989 m. gegužės 31 d. ✻ Trečiadienis ✻ Kaina 1 kap.

DIENOTVARKĖJE— GAMYBOS VIDINĖ ŪKISKAITA

V. DERIJ

Nuo balandžio 1 d. IAE įvedami laikini gamybos vidinės ūkiskaitos nuostatai.

Atsižvelgiant į tai, kad ne visi IAE darbuotojai žino šiuos nuostatus, noriu trumpai supažindinti su pagrindiniais jų principais.

Nuostatuose numatytas kiekvieno cecho ir skyriaus gamybinės veiklos įvertinimas pagal jo indėlį į IAE darbo galutinius rezultatus: elektroenergijos gamybos ir tiekimo plano viršijimas; elektrinės gamybinių išlaidų sąmatos neviršijimas ar sumažinimas; pagrindinių ir pagalbinių įrengimų planinio remonto grafiko laikymasis; įrengimų eksploatacijos lygio kėlimas; technologinės, gamybinės ir darbo disciplinos pažeidimų sumažinimas ir t. t. Aišku, kad, pagerėjus šiems duomenims, IAE gaus papildomą pelną, ir atskaitymų iš jos dėka bus galima turėti papildomą materialinio skatinimo fondą darbininkams, inžineriniams — techniniams darbuotojams ir visų cechų ir skyrių tarnautojams premijuoti.

Pagrindiniai IAE gamybos vidinės pirmo modelio ūkiskaitos nuostatų įgyvendinimo principai:

1. Visiems cechams ir skyriams nustatomas planinis darbo apmokėjimo fondas. Jį sudaro personalo darbo užmokesčio fondas (užmokestis nustatomas pagal tarifinius etatus ir pareigybinę algą, atsižvelgiant į priedus, pagal kuriuos apskaičiuojama premija) ir skatinimo fondas. Jį sudaro darbininkų premija iš darbo užmokesčio fondo (išskyrus KUS) ir premija inžineriniams-techniniams darbuotojams ir tarnautojams iš materialinio skatinimo fondo Darbo užmokesčio fondo tarifinė dalis yra pastovi ir lieka ceche nepriklausomai nuo to, kaip dirbo cechas (skyrius). Skatinimo fondas gali didėti ar mažėti priklausomai nuo IAE ir cechų (skyrių) darbo rezultatų.

2. Visiems cechams ir skyriams taip pat skiriamas materialinio skatinimo fondas darbuotojų premijavimui už svarbių gamybinių užduočių įvykdymą bei materialinei pagalbai suteikti. Skiriamos lėšos ir iš socialinio vytymosi fondo.

3. Padaliniams nustatomi ūkiskaitiniai rodikliai ir kolektyvinės atsakomybės rodikliai, už kurių viršijimą (ar neįvykdymą) planinis skatinimo fondas pagal specialią skalę didėja ar mažėja. Tačiau jis neturi būti mažesnis, negu 50 proc. nuo jo planinio dydžio (t. y. kiekvienam padaliniui, atsižvelgiant į tų rodiklių įvykdymą, nustatomas apskaičiuotas skatinimo fondas).

Cechai ir skyriai gali pareikšti ūkiskaitines pretenzijas kitiems cechams ir skyriams, jei cechai apturėjo nuostolių dėl kitų cechų kaltės, ir atstatyti savo skatinimo fondą kaltininkų sąskaita. Kolektyvų nustatytų rodiklių vykdymą kontroliuoja funkciniai skyriai.

4. Numatoma, kad papildomas materialinio skatinimo fondas, kurį uždirbo elektrinė per ataskaitinį laikotarpį, paskirstomas tokia tvarka: 20 proc. — rezervui, o 80 proc. — cechams ir skyriams personalo premijavimui, atsižvelgiant į koeficientą, nustatantį padalinių indėlį gaunant viršplaninį pelną.

Materialino skatinimo fondo rezervinės lėšos panaudojamos personalo premijoms tais mėnesiais, kai neįvykdomas pelno planas, arba premijoms metų gale išmokėti.

5. Apskaičiuotas visų struktūrinių padalinių skatinimo fondas koreguojamas pagal IAE pelno plano įvykdymo rezultatus ir pagal atskaitymus iš pelno į elektrinės materialinio skatinimo fondą, t. y., faktiškas visos elektrinės skatinimo fondas, kurį sudaro planinis darbo užmokesčio fondas darbininkų premijavimui ir faktiškas priskaitytas skatinimo fondas, lyginamas su apskaičiuotu visų cechų ir skyrių skatinimo fondu. Jeigu:

— faktiškas skatinimo fondas didesnis, tai visiems cechams ir skyriams skiriamas priklausantis apskaičiuoto dydžio skatinimo fondas, o skirtumas tarp faktiško elektrinės skatinimo fondo ir apskaičiuotos cechų ir skyrių skatinimo fondo sumos paskirstomas cechams ir skyriams proporcionaliai pagal apskaičiuotą kiekvieno padalinio skatinimo fondo dydį, atsižvelgiant į struktūrinių padalinių indėlio į pelno plano viršijimą nustatytus koeficientus;

— faktiškas elektrinės skatinimo fondas mažesnis, tai visiems padaliniams priklausantis skatinimo fondas skiriamas proporcingai apskaičiuotam skatinimo fondui, naudojant mažinantį koefcientą.

Į visų rodiklių vykdymą atsižvelgiama kas mėnesį, todėl personalui išmokėtos premijos dydis priklausys nuo to, kaip dirbs tą mėnesį IAE ir kiekvienas cechas.

6. Visiems cechams ir skyriams už ataskaitinį mėnesį nustatomas darbo apmokėjimo fondas, o taip pat darbo apmokėjimo fondo ekonomija su didėjančiais nuo metų pradžios rezultatais.

Ši ekonomija nustatoma kaip skirtumas tarp kolektyvui priklausančio darbo apmokėjimo fondo nuo metų pradžios ir faktiškų jo išlaidų per tą laikotarpį. Kolektyvas ją panaudoja savarankiškai personalo premijavimui, priedams už aukštus rodiklius darbe. Dalis lėšų paliekamos rezervui, o neišnaudotos lėšos metų gale gali būti skirtos personalo premijavimui.

Kad ūkiskaita veiktų, IAE sukurta ūkiskaitinė komisija, kuri savo posėdžiuose išsiaiškina ginčytinus klausimus ir patvirtina kiekvienam padaliniui priklausantį skatinimo fondą.

7. Priklausantis cecho skatinimo fondas, o taip pat darbo apmokėjimo fondo ekonomija paskirstoma tarp cecho barų, atsižvelgiant į jų indėlį sudarant skatinimo fondą. Todėl kiekvienam barui darbo užmokesčio fondo pagal tarifą plane nurodomas ir skatinimo fondas, kuris gali didėti ar mažėti priklausomai nuo to baro kolektyvo, cecho, kuriam jie priklauso, ir IAE Skatinimo fondo koregavimo tvarka nurodyta nuostatuose. Kiekvienas cechas (skirstant tarp barų cechui skirtas planines išlaidas pagal cecho išlaidų sąmatą) gali organizuoti ūkiskaitą baruose, bet tam būtinas kiekvieno baro išlaidų planavimas ir apskaita.

8. Darbo apmokėjimo fondo ekonomija tarp baro darbininkų ir inžinerinių-techninių darbuotojų paskirstoma atsižvelgiant į tarifinius etatus ir pareigybinę algą (įskaitant ir priedus bei priemokas, prie kurių prskaičiuojama premija) už atidirbtą tą mėnesį laiką. Taip pat atsižvelgiama ir į nustatytą jiems premijos ir darbinio dalyvavimo koeficiento procentą. Jeigu tokiu būdu apskaičiuotos atsiskaitymo premijos suma visiems baro darbininkams yra mažesnė ar didesnė, negu baro darbo apmokėjimo fondo ekonomija, nustatomas pataisu koeficientas kiekvieno darbuotojo premijai. Premijos dydis kiekvienam darbuotojui neribojamas.

9. Lėšos, skirtos cechams (skyriams) premijoms už svarbių gamybinių užduočių įvykdymą ir materialinei pagalbai, bet neišnaudotos panaudojamos ateinančiais metais arba išmokamos premijomis cecho personalui metų gale. Planinis cecho socialinio vystymosi fondas koreguojamas pagal cecho darbo rezultatus proporcingai jo planiniam ir priklausančiam skatinimo fondui.

10. Nuostatuose nurodyta darbo užmokesčio fondo ir materialinio skatinimo fondo paskirstymo tarp IAE cechų ir skyrių normatyvinė tvarka. Reglamentuojamas lėšų pagal sąmatą iš materialinio skatinimo fondo paskirstymo tvarka pagal konkrečias jo panaudojimo kryptis. Tai neleis fondo paskirstyti, tarp kaip kas panorės.

11. Visiems cechams ir skyriams, turintiems faktišką planinės išlaidų sąmatos ekonomiją, išskiriamos lėšos personalo premijavimui. Tos lėšos sudaro 10 proc. ekonomijos sumos. Už per eikvojimą išskaičiuojama tokio pat dydžio suma.

Tokia pagrindinė gamybos vidinės ūkiskaitos santykių grandinė.

Pabaiga sekančiame numeryje

Praėjusią savaitę

Gegužės 20 d. įvykdytas elektroenergijos tiekimo mėnesio planas. Įspėjamasis planinis remontas vyksta pagal grafiką. Remontas gali užsitęsti, nes BAZ įdiegimui netiekiami įrengimai. IAE administracija daro viską, kad sėkmingai išspręsti šį klausimą.

1989 m. gegužės 22—28 dienomis išmetamos į atmosferą radioaktyvios medžiagos sudarė: inertinių dujų — 4,3—6,0 proc. leistinos normos (In), ilgaamžių radionuklidų — 0,1—0,29 proc. In., 131-o jodo — 0,5—2,2 proc. In.

Gama spindulių fonas Sniečkaus gyvenvietėje 9—11 mikro R/h.

* * *

Gegužės 22 dieną 14 valandą kanalizacijos valymo įrenginiuose pro švaraus vandens rezervuaro dugną į greta statomų įrenginių duobę ėmė bėgti vanduo.

17 val. buvo pradėti avariniai remonto darbai. Kad vanduo netekėtų į rezervuarą, mieste ir įmonėse buvo sustabdytas karšto ir šalto vandens tiekimas. Darbai buvo atliekami visą parą. Remontas baigtas gegužės 25 dieną 6 valandą ryto.

Avarijos likvidavimo darbuose dalyvavo MSV-23 (pagrindinis krūvis), atsakingas — vyresnysis darbų vykdytojas R. Šipas, mechanizacijos valdyba — baro viršininkas A. Jermolovičius, SMV-10 — vyr. inžinieriaus pavaduotojas V. Ščepinas, sukarinta priešgaisrinė apsauga — majoras N. Lobanovas ir atominės elektrinės TS ir PK cechas — J. Rudenkovas, A. Aniščenko, N. Chaleckij.

Nustatyta, kad rezervuaras pažeistas dėl broko montuojant prijungančiojo vamzdyno rėmą ir dėl rezervuaro prieduobės pagrindo sugriovimo.

Gėlą vandenį į miestą IAE direktoriaus A. Chromčenko įsakymu vežė specialios autotransporto ūkio ir automobilių transporto valdybos mašinos.

BIRŽELIO 5-OJI—PASAULINĖ APLINKOS APSAUGOS DIENA

Siekiant racionaliai naudoti gamtos išteklius, išsaugoti gamtinę aplinką, bendradarbiavimas tarp šalių yra būtinas.

Tokio pobūdžio tarptautinių ryšių užuomazgos siekia praėjusio amžiaus pirmąją pusę. Tai 1839 m. Paryžiuje pasirašyta sutartis tarp Didžiosios Britanijos ir Prancūzijos dėl bendrų žvejybos principų.

Labai svarbi tarptautiniam bendradarbiavimui gamtonaudos klausimais buvo 1913 m. Berne įvykusi Tarptautinė gamtos apsaugos konferencija. Šveicarijos vyriausybės kvietimu į ją buvo susirinkę 17 valstybių atstovai. Įdomu ir svarbu pažymėti, kad jau tada konferencijos delegatai pabrėžė, kad gamtos būklė reikalauja skubių ir efektyvių apsaugos priemonių.

Po Berno konferencijos politinės, socialinės ir ekonominės sąlygos įgyvendinti 1913 m. priimtus nutarimus dėl gamtonaudos ir gamtosaugos tobulinimo sujungiant daugelioo šalių jėgas, buvo labai nepalankios.

Tik 1948 m. Prancūzijoje buvo įkurta Tarptautinė gamtos išteklių apsaugos sąjunga.

Didėjant ūkinės veiklos poveikiui, gamtai augo ir suvokimas, kad tautoms būtina glaudžiai bendradarbiauti. Vis dažniau ir gausiau susirenka tarptautinės konferencijos ir simpoziumai gamtonaudos ir gamtosaugos klausimais. Svarbiausia tarptautinė organizacija — SNO ėmė skirti vis daugiau dėmesio šioms problemoms. 1967 m. ir 1968 m. SNO Generalinės Asamblėjos sesijoje buvo priimti nutarimai dėl specialios SNO konferencijos skirtos aplinkos problemoms organizavimo. 1972 m. vasarą ši konferencija, dalyvaujant 113 šalių atstovams, įvyko Stokholme.

Pagrindinis Stokholmo konferencijos nutarimas — principų deklaracija aplinkos problemų klausimais. Joje išdėstyti pagrindiniai principai, kuriais privalo vadovautis valstybės ir tarptautinės organizacijos.

Konferencijos rekomendavimu, birželio mėn. 5 diena (tą dieną konferencija pradėjo darbą) buvo paskelbta Pasaulinės aplinkos apsaugos diena. Kasmet šią dieną organizuojamos įvairios gamtosaugos priemonės.

Vėliau SNO iniciatyva buvo surengta nemaža konferencijų gamtonaudos ir gamtosaugos klausimais.

Praėjus keliems mėnesiams po Stokholmo konferencijos, SNO Generalinė Asamblėja priėmė nutarimą dėl naujos organizacijos — Gamtinės aplinkos programos — įkūrimo. Šios organizacijos valdytojų taryba išskyrė šešias svarbiausias veiklos sritis.

Pirmoji sritis skirta gyvenviečių ir sveikatos apsaugos problemoms. Čia sprendžiami gamtos užterštumo, jo įtakos sveikatai ir kiti klausimai.

Kita veklos sritis orientuoja į sausumos egosistemų problemų sprendimą.

Trečia sritis pavadinta „Gamtinė aplinka ir vystymasis“. Buvo sukurta koncepcija, pagal kurią ekonomikos vystymasis turi būti griežtai suderintas su gamtos apsauga.

1975 m. buvo patvirtinta ketvirtos srities problematika — pasaulio vandenyno išteklių apsaugos naudojimas.

Penktoji vykdomų tyrimų sritis — kokie ekologiniai energijos gamybos ir naudojimo padariniai.

Pabaiga kitame puslapyje.

ZONINIS MOTERŲ TARYBŲ SEMINARAS

Keturi rajonai dalyvavo zoniniame moterų tarybų seminare, kuris vyko gegužės 12 d. Sniečkuje: Ignalinos, Utenos, Molėtų ir Švenčionių.

Seminare dalyvavo respublikinės moterų tarybos pirmininkės pavaduotoja Nijolė Steponkutė, respublikinio Vaikų fondo pirmininko pavaduotoja Romualda Navikaitė irr žurnalo „Sovietskaja ženščina" atsakingoji sekretorė Tamara Vedina.

Kalbėjusieji pasakojo apie savo darbą, bet pokalbis nebuvo tradicinis. Ar reikalingos mums moterų tarybos, ar nereiktų mums pakeisti moterų tarybos pavadinimo — tokie klausimai buvo aptarti seminare.

„Aš dalyvavau naujos religinės Lietuvos moterų organizacijos „Caritas" pirmajame suvažiavime, žinau apie moterų organizacijas Sąjūdyje, — sako V. Abdulbarova. — Socialinės moters padėties atžvilgiu jų programos revoliucingos.

Pasiūlymai išlaisvinti nuo darbo moterį, auklėjančią mažamečius vaikus ir kiti pasiūlymai nepalyginami su kukliais moterų tarybų pageidavimais".

„Ir vis dėlto tik mes, moterų tarybos, turime realias galimybes įgyvendinti tokias programas, kaip „Caritas" ir Sąjūdžio, — prieštarauja J. Danelienė, taip pat atvykusi į seminarą. — Su mumis kartu dirba rajono vykdomieji komitetai, mes galime tikėtis lėšų iš įmonių. Kitų moterų organizacijų lėšas sudaro paaukojimai, o to per mažai valstybinėms programoms. Aš — už vieningą moterų organizaciją Lietuvoje, į kurią su savo programomis galėtų įeiti ir „Caritas", ir Sąjūdis, ir moterų tarybos. Neseniai lankiausi Estijoje, kur kaip tik sukurta vieninga Estijos moterų sąjunga".

Lietuvos Vaikų fondo pirmininko pavaduotoja Romualda Navikaitė kalbėjo nedaug, bet vienas jos pranešimas nudžiugino visus: respublikoje atidaryti jau treti šeimyniniai vaikų namai. Šeima iš Utenos rajono (mama — vaikų darželio auklėtoja) pasiėmė auginti šešis vaikus. Šeimai prisiėjo persikelti į kitą rajoną, į namus kuriuos specialiai jiems nupirko kolūkis.

Į klausimą, kodėl sniečkiečiams neleidžiama paimti auginti vaikų į savo šeimas, Navikaitė atsakė, kad ir toliau tokie prašymai nebus patenkinami. Sniečkus dėl IAE yra padidintos rizikos zonoje.

Seminaras vyko rusų kalba. „Kodėl? — pasigirdo pastabos lietuviškai. — Ar mes ne Lietuvoje?". Ačiū tiems lietuviams, kurie pasakė: „Lietuvių kalba — valstybinė. Po truputį išmoks ją ir Sniečkuje. Nepulkime į kraštutinumus: šioje salėje daugelis valstybinės kalbos dar nemoka, kalbėsime visiems suprantama kalba. Juk mes atvažiavome čia, kad nuteikti mūsų rajonu savitarpio supratimui".

Prieš seminarą miesto moterų taryba organizavo svečiams ekskursiją po miestą ir į elektrinę. Seminaro dalyviai apžiūrėjo mūsų vaikų darželius ir mokyklas, susipažino su Ignalinos AE technologija. „Gerai, kad mes pabūvojome elektrinėje, dabar galiu pasakyti tiems, kas paklaus manęs apie IAE, kad ne toks velnias juodas, kaip jį piešia", — taip kalbėjo po ekskursijos Utenos moterų tarybos pirmininkė.

Žengtas dar vienas žingsnis link savitarpio supratimo. Ir nepaskutinis. Valentina Abdulbarova pranešė, kad rytoj Kauno moksleiviai atvažiuos į Sniečkų su nauju koncertu. Aptariama programa, kurią galėtų parodyti ir mūsų saviveikliniai kolektyvai. Sniečkiečių laukia keramikinių dirbinių, tapybos darbų, papuošalų moterims paroda-pardavimas, kurią organizuoja Kauno rajono moterų taryba. Kviečiame apsilankytį!

T. Anatolijeva

Birželio 5-oji—Pasaulinė aplinkos apsaugos diena

Pradžia pirmame puslapyje.

Šeštoji veiklos sritis yra skirta kovai su stichinėmis nelaimėmis.

Paskutiniu metu vis aštriau ir skaudžiau juntant avarinių ir pastovių pramonės teršalų neigiamą įtaką, prie aplinkos apsaugos problemų sprendimo prisideda plačios visuomenės masės.

Pasaulyje susikūrė eilė šios krypties draugijų ir net partijų. Mūsų šalyje ypač suaktyvėjo Žaliųjų judėjimas.

Apie „Žaliųjų" partijos susikūrimą oficialiai buvo pareikšta 1980 m. kovo mėn. VFR. Pilnas jos pavadinimas — „Žalioji akcija už ateitį". Nurodydami atsakomybės prieš vaikus, anūkus, būsimas kartas svarbą, „žalieji" siekia, kad būtų taikomos efektyvios aplinkos išsaugojimo priemonės.

Kadangi aplinkos apsaugos problema liečia visas žmogaus ūkinės veiklos sritis, tad jai spręsti reikalinga visa visuomenė: mokslininkai, įvairių sričių specialistai, eiliniai piliečiai.

Dabar yra žinoma daugiau kaip 30 tūkstančių kenksmingų medžiagų ir jų komponentų, vienaip ar kitaip patenkančių į aplinką.

Mūsų visų užduotis yra tokia: kiekvienas atliekame tai, ką galime, ką sugebame, ką mokame; kiekvienas iš mūsų jokiu būdu neapleiskime savo veiklos srities. Pagalvokime taip: kokia nauda bus iš mokslininko veiklos, kuris, pvz., neutralizuoja kokį nors pavojingą cheminį teršalą, jeigu eilinis pilietis, apleidęs savo veiklos barą, terš aplinką įvairiausiais buities ar gamybos teršalais?

Pagalvokime apie tai!

Kova už švarią aplinką turi būti bendra ir prasidėti nuo savęs. Tad saugokime savo gyvenvietę, ją supančius miškus — mūsų natūraliausius gamtos aplinkos valymo filtrus, kurių dar nepajėgia pakeisti jokie žmogaus išrasti valymo įrenginiai.

G. Peniuta

Šypsena vaikams

Valentina Lipunova dirba pradinių klasių mokytoja antroje vidurinėje mokykloje.

Baigiasi mokslo metai — vieniems naudingi, patraukliūs, pilni naujų žinių, kitiems sunkūs.

Bet švelnus, ramus mokytojos balsas, maloni, namus primenanti šypsena, lengvai suvokiami paaiškinimai patraukia mokinius, padeda jiems įdėmiai įsiklausyti ir pasistengti suprasti. Daug ką iš to, ką pasakoja mokytoja, vaikai įsimena visam gyvenimui.

Nuotraukoje: Valentina Pavlovna praveda užklasinį renginį.

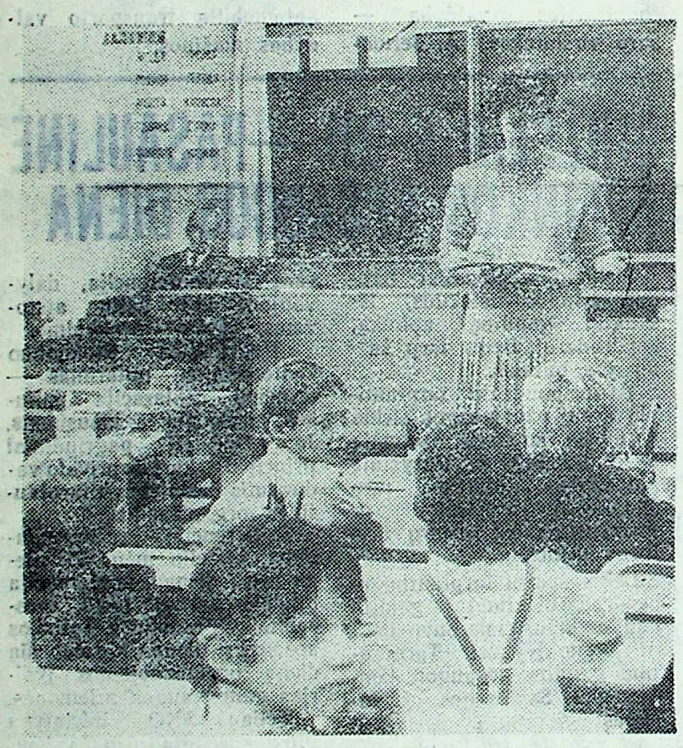

Visada įdomu

Nadiežda Molčianova šiais metais dirbo su antrokais. Vaikai jau sustiprėję, sveiki. O priėmė juos, šešiamečius, į pirmą klasę visai neprisitaikiusius prie mokyklinio gyvenimo.

Nadiežda Pavlovna dirba su savo auklėtiniais ne tik pamokose, bet ir laisvalaikiu po pamokų, išeiginėmis dienomis. Mokymo procese ji remiasi mokytojų-novatorių patirtimi, pastoviai gilina savo profesinį meistriškumą. Jos pamokose vaikams visada įdomu, jie nekantriai laukia kiekvienos pamokos, nes jos — nepakartojamos.

Fotografijoje: N. Molčianova veda pamoką savo klasėje.

TRIJOSE SNIEČKAUS MOKYKLOSE DIRBA NEMAŽAI PUIKIŲ MOKYTOJŲ. VASILIJUS ČIUPAČENKO, PENSININKAS, KARO VETERANAS, PARUOŠĖ „TAIKIAJAM ATOMUI" REPORTAŽĄ APIE ŠEFUOJAMOS ANTROSIOS VIDURINĖS MOKYKLOS MOKYTOJUS.

RYTOJ — BIRŽELIO 1-ĄJĄ — TARPTAUTINĖ VAIKŲ GYNIMO DIENA. ŠIANDIENINĮ REPORTAŽĄ IR SKIRIAME ŠIAI DATAI.

Novatorių klubas

Olga Lachotskaja — antrosios vidurinės mokyklos direktoriaus pavaduotoja. Be savo pagrindinio darbo ji jau du metus vadovauja pedagogų klubui, kur analizuojama mokytojų-novatorių patirtis. Į kiekvieną klubo užsiėmimą kviečiami mokiniai.

Pirmajame šių metų klubo užsiėmime mokytojai pasiūlė jį pavadinti „Dialogas", ir dabar kiekvieno užsiėmimo metu vyksta dialogas tarp mokytojų ir mokinių.

Fotografijoje: O. Lachotskaja aptaria pirmojo naujais mokslo metais pedagogų klubo „Dialogas" užsiėmimą.

SKELBIMAS

Mogiliovo srityje Kostiukovičių mieste statoma cemento gamykla. Pirmoji gamyklos eilė bus paleista 1990 metais Gamyklos projektinis galingumas 3600 tūkstančių tonų cemento per metus (trys eilės). Unikalus technologinis procesas neturi analogų pasaulinėje praktikoje.

Įmonė išsidėsčiusi už 5 km nuo miesto. Šiuo metu intensyviai statomi gyvenamieji ir socialinės-kultūrinės paskirties objektai.

Besistatančios gamyklos direkcija kviečia į darbą specialistus į pagrindinius ir pagalbinius cemento gamybos cechus (buhalterius, inžinierius, laborantus, normuotojus ir t. t.)

Iki eksploatacijos pradžios 1990 metais norintieji bus įdarbinti „Cementostroj" statybos montavimo treste Nr. 10 ir dirbs statomuose objektuose. Visi darbuotojai bus aprūpinti bendrabučiu (šuo metu baigiamas statyti 100 vietų bendrabutis nedidelėms šeimoms, jis bus atduotas naudotis rugpjūčio pabaigoje).

Kai pradės veikti I gamyklos eilė, pakviesti darbuotojai bus įdarbinti pagal specialybę ir kvalifikaciją. Darbuotojai gaus butus per 1—1,5 metų.

Prašome rašyti adresu: 213640, Mogiliovo sritis, Kostiukovičiai, statomos Baltarusijos cemento gamyklos direkcija. Kadrų skyrius.

Prašome nurodyti savo specialybę, kvalifikaciją, kokį darbą norėtumėte gauti. Bus apiforminamas iškvietimas.

Sniečkaus įdarbinimo biuras

Redakcijos adresas: 234760, Lietuvos TSR Ignalinos rajonas, Sniečkus, Ignalinos atominė elektrinė tel. 29157, 31714 Laikraštis leidžiamas lietuvių ir rusų kalbomis trečiadieniais.

Iškilioji spauda. Formatas A-3. Apimtis — 0,25 spaudos lanko. Tiražas 300. Užsakymo Nr. 709 Rinko ir spaudė Utenos spaustuvės Švenčionių filialas: Švenčionys, Vilniaus 36/1. Telefonas 51214. Indeksas 67238.

Redaktorė O. BERIOZA